

COMUNE DI BOVOLONE

PROVINCIA DI VERONA

RELAZIONE DI INIZIO MANDATO ANNI 2016-2021

(Articolo 4-bis D.Lgs. 6 settembre 2011, n.149)

Premessa

La presente relazione viene redatta ai sensi dell'articolo 4-bis del decreto legislativo 6 settembre 2011, n.149, recante: "Meccanismi sanzionatori e premiali relativi a regioni, province e comuni, a norma degli articoli 2, 17 e 26 della legge 5 maggio 2009, n. 42", nel quale è previsto che *al fine di garantire il coordinamento della finanza pubblica, il rispetto dell'unità economica e giuridica della Repubblica e il principio di trasparenza delle decisioni di entrata e di spesa, le province e i comuni sono tenuti a redigere una relazione di inizio mandato, volta a verificare la situazione finanziaria e patrimoniale e la misura dell'indebitamento dei medesimi enti*. Tale relazione è sottoscritta dal Sindaco entro il novantesimo giorno dall'inizio del mandato e sulla base delle risultanze della stessa il Sindaco, ove ne sussistano i presupposti, può ricorrere alle procedure di riequilibrio finanziario vigenti.

Diversamente dalla relazione di fine mandato, per quella di inizio mandato non è stato approvato uno schema di riferimento, né sussiste l'obbligo di trasmissione alla Corte dei Conti.

L'esposizione di molti dati si ricollega necessariamente alla precedente Relazione di fine mandato pubblicata sul sito istituzionale dell'Ente e trasmessa, con prot. 8804/2016, alla competente sezione regionale di controllo della Corte dei Conti, relativa all'Amministrazione 2011/2016 del Sindaco Mirandola Emilietto, ora rieletto.

Altri dati, trovano corrispondenza in provvedimenti adottati per adempimenti di legge, oltre che nella contabilità dell'Ente.

1. Popolazione residente al 31-12

Anno	2009	2010	2011	2012	2013	2014	2015
popolazione	15.773	15.933	16.006	16.016	15.948 *	15.867	15.888

* dato da censimento

La popolazione alla data del 1^ luglio 2016 è di 15.827 abitanti.

2. Organi politici

CONSIGLIO COMUNALE:

Cognome e Nome	Carica	Lista
Mirandola Emilietto	Sindaco	Lista "Mirandola Sindaco"
Buratto Enzo	Consigliere Comunale	Lista "Mirandola Sindaco"
Fakes Boulos	Consigliere Comunale	Lista "Mirandola Sindaco"
Castellini Vladimir	Consigliere Comunale	Lista "Mirandola Sindaco"
Burato Mariateresa	Consigliere Comunale	Lista "Mirandola Sindaco"
Vivan Roberto	Consigliere Comunale	Lista "Mirandola Sindaco"
Corsini Elena	Consigliere Comunale	Lista "Mirandola Sindaco"
Mela Giuseppe	Consigliere Comunale	Lista "Mirandola Sindaco"
Bissoli Adriano	Consigliere Comunale	Lista "Mirandola Sindaco"
Gioso Fabio	Consigliere Comunale Eletto Presidente del Consiglio Comunale - rif. deliberazione C.C. n. 35 in data 30/6/2016	Lista "Mirandola Sindaco"
Guerra Genny	Consigliere Comunale	Lista "Mirandola Sindaco"
Minozzi Alessandro Nicola	Consigliere Comunale	Lista "Lega Nord-Liga Veneta- Salvini":
Bissoli Flavio	Consigliere Comunale	Lista "Lega Nord-Liga Veneta- Salvini":
Montagnoli Lorenza	Consigliere Comunale	lista "Movimento 5 Stelle":
Scipolo Enrico	Consigliere Comunale Eletto Vicepresidente del Consiglio rif. deliberazione C.C. n. 35 in data 30/6/2016	lista "Movimento 5 Stelle":
Vangelista Paolo	Consigliere Comunale	lista "Progetto Bovolone":
Tessarolo Chiara	Consigliere Comunale	Lista "Partito Democratico"

GRUPPI CONSILIARI (verbale C.C. n. 37 in data 30/6/2016)

GRUPPO	CAPOGRUPPO
LISTA CIVICA MIRANDOLA SINDACO	Buratto Enzo
LISTA LEGA NORD-LIGA VENETA SALVINI	Minozzi Alessandro Nicola
PROGETTO BOVOLONE	Vangelista Paolo
MOVIMENTO 5 STELLE	Scipolo Enrico
PARTITO DEMOCRATICO	Tessarolo Chiara

GIUNTA COMUNALE: rif. Decreti Sindacali dal 24 al 29 del 29/06/2016, e decreto 34 del 26/07/2016:

Cognome e nome	Deleghe
Mirandola Emilietto	Sindaco
Cortiana Nadia	Assessore con delega afferente: Scuola e sistemi informativi
Pozzani Orfeo	Assessore con delega afferente: Sport, Lavori Pubblici, Patrimonio, Protezione Civile, Vigili del Fuoco, Croce Rossa
Bernardini Florindo	Assessore con delega afferente: Politiche Sociali e Salute
Cavallaro Giuliana	Assessore con delega afferente: Pari Opportunità, Manifestazioni
Casagrande Claudio	Assessore con delega afferente: Urbanistica, Edilizia Privata, Ambiente e Territorio

Con nota prot. n. 16554 in data 30/6/2016, il Sindaco ha attribuito ai Consiglieri Comunali degli incarichi di collaborazione come di seguito elencato:

Cognome e nome	compiti assegnati:	rapportarsi con
BISSOLI ADRIANO	Edifici Comunali, Gemellaggi, Patrimonio	<u>Rif. Assessore Casagrande</u>
VIVAN ROBERTO	Arredo Urbano, Ecologia	<u>Rif. Assessore Casagrande</u>
MELA GIUSEPPE	Associazionismo, Contrade	<u>Rif. Assessore Cavallaro</u>
FAKES BOULOS	Cimiteri, Demografici, Elettorale	<u>Rif. Sindaco</u>
BURATO MARIA TERESA	Attività Produttive	<u>Rif. Sindaco</u>
CASTELLINI VLADIMIR	Politiche Giovanili, Cultura, Sicurezza ed emigrazione	<u>Rif. Sindaco</u>
CORSINI ELENA	Legale, Contratti, Appalti, Affari Generali, Partecipate	<u>Rif. Sindaco</u>
GUERRA GENNY	Bilancio e Tributi	<u>Rif. Sindaco</u>

gli incarichi assegnati non determinano deleghe di funzioni e/o poteri di firma a rilevanza esterna.

3. Struttura organizzativa

La struttura organizzativa di seguito riportata non ha subito modificazioni rispetto a quanto descritto nella relazione di fine mandato della precedente Amministrazione.

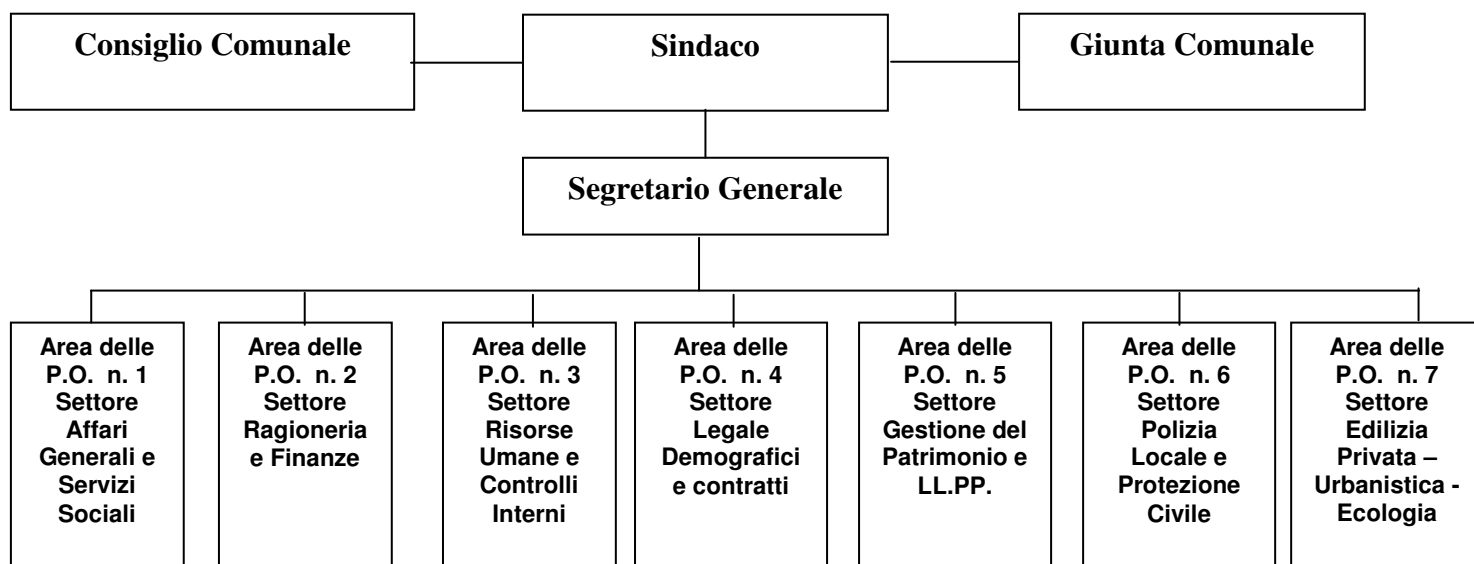

Il servizio di **segreteria generale** viene svolto in convenzione con il Comune di Salizzole (dall'1.3.2012 - 12 ore Comune di Salizzole - 24 ore Comune di Bovolone). Con il provvedimento consiliare n. 42 del 28.07.2016 il Comune di Bovolone ha deliberato lo scioglimento consensuale della convenzione per il servizio di segreteria comunale a far data dal 01.10.2016.

Il **personale in servizio**, è rimasto invariato nel numero complessivo dei dipendenti registrando la riduzione di una unità, a seguito di pensionamento del Responsabile del Servizio risorse umane (Posizione Organizzativa), e l'aumento di una unità del personale assegnato al servizio Affari Generali (dipendenti a tempo indeterminato).

Personale in servizio	2015	2016
Segretario Generale	1	1
Posizioni Organizzative	7	6
Dipendenti a tempo indeterminato	60	61
Dipendenti a tempo determinato	0	0
Totale personale in servizio	68	68

4. Condizione giuridica dell'ente:

L'insediamento della nuova Amministrazione non proviene da un commissariamento dell'Ente.

5. Condizione finanziaria dell'ente:

Nel periodo del mandato non è stato dichiarato il dissesto finanziario né il predissesto, né si è mai fatto ricorso al fondo di rotazione di cui all'art. 243-ter e 243-quinques del Tuel e/o del contributo di cui all'art. 3 bis del D.L. n. 174/2013, convertito nella legge n. 213/2013. Non è mai stato fatto ricorso all'anticipazione di Tesoreria.

Con deliberazione di Consiglio Comunale n. 32 del 14/05/2016 è stato approvato il rendiconto di gestione dell'esercizio finanziario 2015, dal quale si rileva che le risultanze finanziarie complessive sono le seguenti:

A) QUADRO RIASSUNTIVO DELLA GESTIONE DI CASSA 2015

DESCRIZIONE	CONTO		TOTALE
	RESIDUI	COMPETENZA	
Fondo cassa iniziale	-	-	4.805.997,96
Riscossioni	1.904.249,90	10.243.207,47	12.147.457,37
Pagamenti	1.818.784,43	10.112.319,53	11.931.103,96
Fondo di cassa al 31.12.2015			5.022.351,37

Se ad esse si aggiungono i residui attivi e passivi derivanti dal 2015 e dagli esercizi precedenti la situazione finale risulta essere la seguente:

B) QUADRO RIASSUNTIVO DELLA GESTIONE FINANZIARIA 2015

DESCRIZIONE	conto		TOTALE
	RESIDUI	COMPETENZA	
Fondo cassa iniziale	-	-	4.805.997,96
Riscossioni	1.904.249,90	10.243.207,47	12.147.457,37
Pagamenti	1.818.784,43	10.112.319,53	11.931.103,96
Fondo di cassa al 31.12.2015			5.022.351,37
Residui attivi	289.460,13	2.564.725,17	2.854.185,30
Somma			7.876.536,67
Residui passivi	619.104,52	1.844.915,27	2.464.019,79
Avanzo di amministrazione disponibile al 31.12.2015			5.412.516,88

Il valore dell'avanzo di amministrazione di € 5.412.516,88 così come rappresentato è comprensivo di una quota vincolata al finanziamento di spese reimputate per complessivi € 1.805.569,51. Per effetto di ciò, l'avanzo, secondo i nuovi principi contabili passa ad **€ 3.606.947,37**, così come evidenziato negli allegati prospetti al rendiconto, ed è il valore cui si deve fare riferimento per individuare le risorse effettivamente spendibili. La sua composizione viene dettagliata nel seguente prospetto:

Parte accantonata:		€ 1.318.613,89
- Fondo Crediti di Dubbia Esigibilità	€ 719.161,06	
- Fondo indennità fine mandato Sindaco al 31/12/2015	€ 13.669,33	
- Fondo spese rischi per passività potenziali	€ 585.783,50	
Parte vincolata		€ 379.347,58
- Vincoli derivanti da leggi e dai principi contabili (1)	€ 57.914,34	
- Vincoli derivanti dalla contrazione di mutui	€ 140.516,49	
- Vincoli formalmente attribuiti dall'Ente	€ -	
- Vincoli derivanti da trasferimenti	€ -	
- Altri vincoli (AVEPA)	€ 88.646,42	
- Altri vincoli (gestione raccolta rifiuti)	€ 92.270,33	
Parte destinata agli investimenti (2)		€ 1.185.226,83
Parte disponibile		€ 723.759,07
TOTALE AVANZO DI AMMINISTRAZIONE EX D.LGS. 118/2011		€ 3.606.947,37

6. Situazione patrimoniale al 31/12/2015

Il valore del patrimonio dell'ente è evidenziato nella parte attiva dello Stato patrimoniale allegato al rendiconto, e riporta i dati di sintesi rilevabili dall'inventario comunale e dalla contabilità finanziaria (variazioni in aumento, in diminuzione, rettifiche, ammortamenti).

Attività		Passività	
Immobilizzazioni immateriali, materiali e finanziarie	39.605.462,00	Patrimonio netto	37.112.599,80
		Conferimenti	2.300.476,40
		Debiti di finanziamento, funzionamento	7.697.593,62
Crediti	3.273.115,62	Altri debiti	712.759,92
Disponibilità liquide	5.022.351,37	Ratei e risconti	93.974,21
Ratei e risconti	16.474,96		
Totale dell'attivo	47.917.403,95	Totale del passivo	47.917.403,95
Conti d'ordine	404.324,18	Conti d'ordine	404.324,18

La consistenza dei beni (mobili ed immobili), risulta sostanzialmente invariata rispetto a quanto evidenziato nel conto consuntivo dell'esercizio 2015.

Alla data di stesura della presente relazione, si rileva l'acquisto di due nuove autovetture in uso ai servizi sociali, in sostituzione di due vecchi automezzi, mentre per il patrimonio immobiliare non si registrano mutamenti significativi.

Di seguito si riporta l'elenco dei principali immobili del comune con indicazione dell'attuale loro utilizzo:

DENOMINAZIONE IMMOBILE	ubicazione	DESTINAZIONE D'USO
Sede Municipale Palazzo Vescovile	Piazza Scipioni, 1	Istituzionale - Sede del Comune di Bovolone.
Pertinenze di villa Scipioni - Biblioteca, ludoteca, cantina del vescovo e sale polifunzionali	via Vescovado,7	Istituzionale - sede biblioteca; concessione in uso su richiesta sale con pagamento tariffa
Magazzino Comunale	via dell'Artigianato, 7 e 9	Istituzionale - magazzino comunale; parte locata a Bovolone Attiva srl con contratto della durata di anni 6 a canone annuo soggetto ad aggiornamento annuale ISTAT
Area di pertinenza magazzino comunale	Via Dell'Artigianato	in concessione per 9 anni (scadenza apr. 2024) per l'installazione e/o mantenimento di stazioni radio base.- Telecom Spa- canone annuo soggetto ad aggiornamento ISTAT
Palazzo "Corte Salvi" ex Sede Municipale	Piazza Costituzione, 1	Centro Culturale di vari gruppi e sede Pro Loco con comodato gratuito
Ex Istituto "Don Alberto Mantovani" e Villa Terzi	viale Libertà n. 3 e 5, Via Trento n. 1, Via Vescovado n. 16	parte Istituzionale (archivio) - parte locato ad Acque Veronesi con contratto della durata di anni 6 l canone annuo soggetto ad aggiornamento annuale ISTAT - parte locato a Bovolone Attiva S.r.l. con contratto della durata di anni 6 a canone annuo ad aggiornamento annuale ISTAT, parte concesso in comodato gratuito alla Croce Rossa Italiana, parte concesso in uso all'Associazione Neverland e all'Associazione Danza e Movimento
Villa Panteo-Zampieri (ex Villa Bellinato)	via Mazzini	N. 10 appartamenti destinati a "centro anziani" - tutti concessi in locazione con contratti quadriennali (scadenze varie) - canone annuo medio € 3.400,00 soggetto ad aggiornamento ISTAT
Palazzo Residenziale "ex Righetti"	via Nuova n. 1 e via Garibaldi n. 6	N. 32 alloggi di edilizia economico popolare di cui 28 locati con contratti quadriennali (scadenze varie) e n. 2 a disposizione per emergenza sociale (in comodato gratuito) - canone medio annuo € 890,00 soggetto ad aggiornamento ISTAT
Caserma dei Carabinieri	viale Libertà, 2	Fabbricato su tre piani adibito a caserma dei carabinieri e relativi alloggi per il Comandante e Vice Comandante. Concesso in locazione con contratto della durata di anni 6 al canone annuo di € 36.655,53 (già ridotto del 15% per disposizione di legge) soggetto ad aggiornamento annuale ISTAT .
Ex maschili	via Roma, 5	Concessione in comodato gratuito ad AULSS 21 con vincolo di destinazione d'uso socio-assistenziale
Asilo Nido "IL SOLE"	via Lino Turrini, 92	Concessione in uso - comodato gratuito
Scuola dell'infanzia "IL GIRASOLE"	via Malpasso, 16	Istituzionale - scuola dell'infanzia
Scuola dell'infanzia "ARCOBALENO"	via Fosse Ardeatine, 22	Istituzionale - scuola dell'infanzia
Scuola dell'infanzia "L'AQUILONE"	viale Libertà, 4	Istituzionale - scuola dell'infanzia
Scuola dell'infanzia "IL GIROTONDO"	via del Bersagliere, 31/B	Istituzionale - scuola dell'infanzia

DENOMINAZIONE IMMOBILE	ubicazione	DESTINAZIONE D'USO
Scuola dell'Infanzia "PRATO FIORITO"	via Catullo, 15	Istituzionale - scuola dell'infanzia
Scuola elementare "SCIPIONI"	via Franco Cappa, 39	Istituzionale - scuola primaria; palestra concessa in uso su richiesta con pagamento tariffa
Scuola elementare "FRANCO CAPPÀ" - sezione staccata Villafontana	via Villafontana, 116	Istituzionale - scuola primaria
Scuola media "FRANCO CAPPÀ"	Via Fratelli Bandiera, 8	Istituzionale - scuola secondaria di primo grado - palestra concessa in uso su richiesta con pagamento tariffa
Immobile adibito a Istituto Alberghiero "Don Calabria"	Piazza Donatori di Sangue, 1	Concesso in locazione al C.F.P. Don Calabria, con contratto della durata di anni 6 al canone annuo soggetto ad aggiornamento annuale ISTAT
Nuova Scuola di Ebanisteria (sede IPSIA G. Giorgi)	Piazzale Aldo Moro, 2	Concesso in locazione ad uso scolastico alla Provincia di Verona - con contratto della durata di anni 6 al canone annuo (ridotto del 15% per disposizioni di legge) di € 42.500,00, soggetto ad aggiornamento annuale ISTAT
Palazzetto Polifunzionale "Le Muse"	Piazzale Aldo Moro, 4	Fabbricato ad uso polifunzionale adibito a palazzetto dello sport, convertibile in teatro e altre attività collettive. Concesso in uso su richiesta con pagamento tariffa
Palestra di Via Piave	Via Piave, 2	Concessa in uso su richiesta con pagamento tariffa
Complesso Sportivo "Bellevè"	via Bellevè, 2	Comprende varie discipline sportive e conseguentemente vari fabbricati ed infrastrutture connesse come: la piscina, i campi da tennis, i campi da calcio e la pista d'atletica, oltre che a spazi a verde e parcheggio. La gestione della piscina è affidata in concessione con pagamento di un canone indicato a fianco. La gestione degli altri impianti avviene con separate concessioni gratuite a terzi. L'alloggio del custode degli impianti stessi è chiuso.
Circolo "La Casella"	via Casella, 46	Centro contradale con fabbricato adibito ad uso sede sociale del sodalizio ed attività ginnico, culturali, sportiva - uso gratuito
Circolo "San Pierino"	via Creari, 28	Centro contradale con fabbricato adibito ad uso sede sociale del sodalizio ed attività ginnico, culturali, sportiva - uso gratuito
Circolo "Caltrane - Canton"	via Salvatore Quasimodo, 59	Centro contradale con fabbricato adibito ad uso sede sociale del sodalizio ed attività ginnico, culturali, sportiva - uso gratuito
Circolo "Crosare"	via Cà Persa, 10	Centro contradale con fabbricato adibito ad uso sede sociale del sodalizio ed attività ginnico, culturali, sportiva - uso gratuito
Circolo "La Fontana"	via Della Pace, 34	Centro contradale con fabbricato adibito ad uso sede sociale del sodalizio ed attività ginnico, culturali, sportiva - uso gratuito
Circolo La Sfida/Sbandati	Piazzale Mulino, 8	Costruzione adibita a sede del sodalizio sportivo-socio-culturale omonimo. Concessione in uso gratuito.
Circolo "Valle del Menago"	via Valle Menago, 10	Parco urbano attrezzato di percorsi salute, laghetto, costruzioni caratteristiche legate all'ambiente del parco (villaggio preistorico), stalla che alloggia animali domestici. Sulla parte Nord del parco esiste una costruzione adibita a punto

DENOMINAZIONE IMMOBILE	ubicazione	DESTINAZIONE D'USO
Circolo "Alpini di Bovolone"	Piazzale Mulino, 10	Porzione di terreno denominato "Piazzale Mulino" su cui insiste una costruzione in legno simile ad una baita di montagna, adibita a sede sociale del Gruppo Alpini di Bovolone in uso gratuito.
Circolo Scouts di Bovolone A.G.E.S.C.I. denominato "SANGAM"	via Campagne, 41	Due diverse costruzioni adibite ad uso foresteria e sede sociale del Gruppo omonimo. La costruzione più recente è adibita a foresteria per gli Scouts. Concessione in uso gratuito.
Corpo Bandistico O.N.L.U.S. di BOVOLONE e Majorettes.	via Franco Cappa, 41	Fabbricato a ridosso del fiume Menago, ristrutturato per essere adibito ad uso sede e sala prove della Banda cittadina di Bovolone. Concessione in uso gratuito;
Chiosco dei Boschetti ora intitolato al comune tedesco gemellato "Stadecken Helsingheim"	viale Libertà, 8	Concesso in locazione
Nuova sede protezione civile	via IV Novembre, 1	Concesso in uso gratuito alla Protezione Civile - COM 5
Ufficio di Collocamento	via IV Novembre, 3	sede sezione circoscrizionale per l'impiego e il collocamento in agricoltura
Uffici di Villafontana	Via Salvo D'Acquisto, 2	Vano con servizi trasformato in studio medico. Concesso in locazione con contratto della durata di anni 6 al canone annuo di € 5.338,45 soggetto ad aggiornamento annuale ISTAT
Chiesa Madonna della Cintura - attigua il Cimitero Vecchio	Via Madonna, s.n.	Trattasi di chiesa eretta nel 1648 adibita a luogo di culto religioso, meglio identificato come Santuario della Madonna della Cintura.
Cimitero Vecchio del Capoluogo	Via Madonna, s.n.	Istituzionale
Cimitero Nuovo del Capoluogo	Via del Silenzio, s.n.	Istituzionale
Cimitero della Frazione di Villafontana	Via della Pace, s.n.	Istituzionale
TERRENO	zona cimiteriale	in concessione per 9 anni (scadenza nov. 2020) per l'installazione e/o mantenimento di stazioni radio base.- H3G SPA - canone annuo soggetto ad aggiornamento ISTAT
TERRENO	zona impianti sportivi	in concessione per 9 anni (scadenza lug. 2020) per l'installazione e/o mantenimento di stazioni radio base.- H3G SPA - canone annuo soggetto ad aggiornamento ISTAT
TERRENO	zona PIP Villafontana	in concessione per 9 anni (scadenza apr. 2020) per l'installazione e/o mantenimento di stazioni radio base.- Wind Telecomunicazioni SPA - canone annuo soggetto ad aggiornamento ISTAT
TERRENO	zona Parco Valle del Menago	in concessione per 9 anni (scadenza lug. 2022) per l'installazione e/o mantenimento di stazioni radio base.- Wind Telecomunicazioni SPA - canone annuo soggetto ad aggiornamento ISTAT
TERRENO	piazzale Mulino	in concessione per 9 anni (scadenza feb. 2021) per l'installazione e/o mantenimento di stazioni radio base.- H3G SPA - canone annuo soggetto ad aggiornamento ISTAT

DENOMINAZIONE IMMOBILE	ubicazione	DESTINAZIONE D'USO
TERRENO	zona Parco Valle del Menago	in concessione per 9 anni (scadenza giu. 2021) per l'installazione e/o mantenimento di stazioni radio base.- Vodafone Omnitel N.V. - canone annuo soggetto ad aggiornamento ISTAT

Alla data di stesura della presente relazione il Comune di Bovolone possiede le seguenti partecipazioni, nelle quote indicate:

- Bovolone Attiva srl 60%
- CAMVO SpA 19,40%
- Consorzio per lo sviluppo del Basso Veronese in liquidazione 3,26%
- Consiglio di Bacino Veronese (ex ATO) 1,63%
- CISI srl in liquidazione 0,008%

Con deliberazione di Consiglio Comunale n. 15 del 06/02/2016 è stato approvato il Bilancio di Previsione 2016/2018. La tabella che segue contiene i dati sintetici della previsione parte entrata e della parte spesa, con il fondo di cassa effettivo al 31/12/2015:

QUADRO GENERALE RIASSUNTIVO 2016 - 2017 - 2018

ENTRATE	CASSA ANNO 2016	COMPETENZA ANNO 2016	COMPETENZA ANNO 2017	COMPETENZA ANNO 2018	SPESE	CASSA ANNO 2016	COMPETENZA ANNO 2016	COMPETENZA ANNO 2017	COMPETENZA ANNO 2018
Fondo di cassa all'inizio dell'esercizio	5.022.351,37								
Utilizzo avanzo di amministrazione		0,00	0,00	0,00	Disavanzo di amministrazione		0,00	0,00	0,00
Fondo pluriennale vincolato		124.373,17	0,00	0,00					
Titolo 1 - Entrate correnti di natura tributaria, contributiva e perequativa	7.914.258,57	7.381.500,00	7.438.500,00	7.466.000,00	<i>Titolo 1 - Spese correnti</i>	11.847.790,78	9.708.914,83	9.620.375,00	9.599.875,00
					<i>- di cui fondo pluriennale vincolato</i>		0,00	0,00	0,00
Titolo 2 - Trasferimenti correnti	495.435,22	425.500,00	369.500,00	339.500,00					
Titolo 3 - Entrate extratributarie	2.788.495,35	2.312.675,00	2.301.375,00	2.306.375,00					
Titolo 4 - Entrate in conto capitale	350.369,83	308.700,00	650.000,00	150.000,00	Titolo 2 - Spese in conto capitale	1.963.067,00	378.033,34	650.000,00	150.000,00
					<i>- di cui fondo pluriennale vincolato</i>		0,00	0,00	0,00
Titolo 5 - Entrate da riduzione di attività finanziarie	0,00	0,00	0,00	0,00	Titolo 3 - Spese per incremento di attività finanziarie	0,00	0,00	0,00	0,00
Totale entrate finali.....	11.548.558,97	10.428.375,00	10.759.375,00	10.261.875,00	Totale spese finali.....	13.810.857,78	10.086.948,17	10.270.375,00	9.749.875,00
Titolo 6 - Accensione di prestiti	0,00	0,00	0,00	0,00	Titolo 4 - Rimborso di prestiti	839.600,00	465.800,00	489.000,00	512.000,00
Titolo 7 - Anticipazioni da istituto tesoriere/cassiere	0,00	0,00	0,00	0,00	Titolo 5 - Chiusura Anticipazioni da istituto tesoriere/cassiere	0,00	0,00	0,00	0,00
Titolo 9 - Entrate per conto di terzi e partite di giro	2.026.081,57	1.950.000,00	1.950.000,00	1.950.000,00	Titolo 7 - Spese per conto terzi e partite di giro	2.150.360,73	1.950.000,00	1.950.000,00	1.950.000,00
Totale titoli	13.574.640,54	12.378.375,00	12.709.375,00	12.211.875,00	Totale titoli	16.800.818,51	12.502.748,17	12.709.375,00	12.211.875,00
TOTALE COMPLESSIVO ENTRATE	18.596.991,91	12.502.748,17	12.709.375,00	12.211.875,00	TOTALE COMPLESSIVO SPESE	16.800.818,51	12.502.748,17	12.709.375,00	12.211.875,00
Fondo di cassa finale presunto	1.796.173,40								

7. Situazione di cassa dell'Ente

Il saldo di cassa al termine dell'esercizio precedente (31/12/2015) era pari ad € 5.022.351,37. Al termine del secondo trimestre 2016, dalle scritture contabili del Tesoriere, la cassa è pari ad € 5.755.352,36.

9. Rispetto dei vincoli di finanza pubblica

In relazione al proprio numero di abitanti il Comune di Bovolone è soggetto ormai dal 1999 alla normativa in materia di "Patto di stabilità interno". Le varie leggi finanziarie che si sono succedute negli ultimi anni hanno sistematicamente riproposto, anche se con modalità di calcolo e parametri di riferimento spesso molto diversi tra loro, l'obbligo del rispetto di determinati vincoli, pena l'irrogazione di pesanti sanzioni.

Nell'ultimo quinquennio l'Ente ha rispettato i vincoli derivanti dalle regole sul patto di stabilità, e quelli di finanza pubblica in genere.

La relativa certificazione è stata prodotta entro il termine di legge del 31/03/2016.

La legge di stabilità 2016 disciplina il nuovo saldo di competenza finale, che sostituisce le regole del patto di stabilità. Il bilancio di previsione 2016-2018 è stato approvato nel rispetto del nuovo pareggio come risultante dal prospetto dimostrativo allegato al bilancio stesso e di seguito riportato.

VERIFICA DEL PAREGGIO DI BILANCIO

ENTRATE

+/-	Descrizione	TITOLI	2016	2017	2018
+	Entrate tributarie	Tit. I	7.381.500,00	7.438.500,00	7.466.000,00
+	Trasferimenti correnti	Tit. II	425.500,00	369.500,00	339.500,00
+	Entrate extratributarie	Tit. III	2.312.675,00	2.301.375,00	2.306.375,00
+	Alienazioni, trasferimenti di capitale	Tit. IV	308.700,00	650.000,00	150.000,00
+	Entrate da riduzione di attività finanziarie	Tit. V	0,00	0,00	0,00
-	Contributo compensativo IMU-TASI		0,00	0,00	0,00
+	FPV di entrata corrente e in conto capitale (esclusa quota da debito)		124.373,17	0,00	0,00
=	ENTRATE FINALI		10.552.748,17	10.759.375,00	10.261.875,00

SPESE

+/-	Descrizione	TITOLI	2016	2017	2018
+	Spese correnti (al netto del FCDE, fondi rischi e fondi spese)	Tit. I	9.708.914,83	9.620.375,00	9.599.875,00
-	FCDE, fondi rischi e fondi spese	Tit. I	294.000,00	353.000,00	353.000,00
+	Spese in conto capitale	Tit. II	378.033,34	650.000,00	150.000,00
+	Spese per incremento attività finanziarie	Tit. III	0,00	0,00	0,00
+	FPV di spesa corrente e in conto capitale (escluso la quota da debito)		0,00	0,00	0,00
-	Spese sostenute per interventi di edilizia scolastica finanziate da avanzo e debito		0,00	0,00	0,00
+	Recupero effetti patti orizzontali 2014 e 2015		0,00	0,00	
=	SPESE FINALI		9.792.948,17	9.917.375,00	9.396.875,00

SALDO (SE = 0 > DI ZERO PAREGGIO RISPETTATO)

759.800,00

842.000,00

865.000,00

Alla data della presente relazione, non si rilevano situazioni tali da ricorrere alle procedure di riequilibrio previste dalle norme vigenti.

9. Indebitamento

L'Ente rispetta il limite di indebitamento disposto dall'art. 204 del D.Lgs. 267/2000, pari al 10% quale rapporto tra interessi passivi ed entrate correnti. Infatti si registra un ampio margine tra il citato limite e la percentuale effettiva al 31/12/2015 pari al 3,04% come di seguito evidenziato:

Verifica della capacità di indebitamento	
Entrate correnti (Titoli I, II, III) Rendiconto 2015	11.004.552,41
Interessi passivi sui mutui in ammortamento e altri debiti anno 2015	334.710,00
Incidenza percentuale sulle entrate correnti	3,04%
<i>Limite di impegno di spesa per interessi passivi per l'anno 2015 (art. 204, comma 1, D.Lgs. 267/2000)</i>	10%

Non sono previste anticipazioni di tesoreria né sono in essere operazioni in derivati.

L'esposizione debitoria al 1^a gennaio 2016 dell'ente è unicamente verso finanziatori italiani ed in particolare circa il 75% è relativo a mutui contratti con la Cassa DDPP mentre il rimanente 25% è relativo ad un mutuo acceso nel 2006 con un Istituto di Credito privato, la Banca Monte dei Paschi di Siena. Dopo tale esercizio l'ente non ha più fatto ricorso ad alcuna forma di indebitamento.

Nel 2015 si sono estinti, per scadenza naturale, 55 mutui contratti con con la Cassa DDPP, oltre ad aver posto in essere anche alcune operazioni di estinzione anticipata.

Una parte dei mutui contratti con la Cassa DDPP, relativi ad opere idriche, è parzialmente oggetto di rimborso da parte del gestore del Servizio Idrico Integrato, per effetto della convenzione a suo tempo sottoscritta con l'AATO VERONESE, ora Consiglio di Bacino.

Il debito attuale andrà ad esaurirsi completamente nell'anno 2032 con estinzioni distribuite nel corso degli anni in relazione alle corrispondenti scadenze.

Il debito complessivo alla data della presente relazione, tenendo conto delle rate dei mutui in scadenza al 30/06/2016 ammonta ad € 5.564.941,36.

Considerando che nel corso degli esercizi 2014 e 2015 sono state poste in essere operazioni di estinzione anticipata, di seguito si rappresenta l'evoluzione dell'indebitamento del Comune di Bovolone a far data dall'esercizio 2011

	2011	2012	2013	2014	2015	2016*
Accensione prestiti	0,00	0,00	0,00	0,00	0,00	0,00
Residuo debito finale	10.161.512,43	9.265.086,92	8.345.901,24	6.904.857,90	5.792.692,10	5.564.941,36
Popolazione residente	16.006	16.016	15.948	15.867	15.988	15.827
Rapporto fra debito residuo e popolazione residente	634,85	578,48	523,31	435,17	362,31	351,61

*situazione al 1^a luglio

Conclusioni

I dati della presente relazione portano a concludere che il bilancio dell'ente, inteso come insieme di risorse finanziarie e patrimoniali, non presenta situazioni di squilibrio e/o particolari elementi di criticità. La spinosità più rilevante riguarda la difficoltà di disporre di risorse rivolte a garantire la copertura di nuove iniziative e/o a salvaguardare l'Ente da eventuali imprevisti o emergenze.

Bovolone, 14 settembre 2016

Il Sindaco

Mirandola Emilietto